



Relatório de Gestão

Ano Económico de 2022



Índice

Introdução	3
Sistema Contabilístico	3
O Relatório de Gestão	3
Caraterização da Entidade	4
I – IDENTIFICAÇÃO.....	4
II – DADOS GEOGRÁFICOS.....	4
III – ESTRUTURA ORGANIZACIONAL.....	5
IV – IDENTIFICAÇÃO DOS RESPONSÁVEIS	5
ÓRGÃO EXECUTIVO	5
ÓRGÃO DELIBERATIVO	6
VIII – POLÍTICA ORÇAMENTAL.....	7
Análise Financeira	7
Situação orçamental - Receita	8
Situação orçamental - Despesa	8
Saldos de Gerência / Tesouraria	10
Aplicações legais	11
Princípios e Regras Orçamentais	11
Principais Políticas Contabilísticas	11
Investimentos	12
Plano Plurianual de Investimentos	12
Resultado	12
Conclusão	12
Resultado líquido	12
Passivos e Ativos	13
Passivo financeiro:	13
Ativo financeiro:	13
Divergências e Justificativos	14
Divergências	14
Justificativos	14
Nota Final	14



Introdução

Sistema Contabilístico

Desde 1 de Janeiro de 2020 que as autarquias locais passaram a estar sujeitas a um novo regime contabilístico – o SNC-AP – caracterizado, de entre outros aspetos, pela introdução de um novo paradigma às finanças públicas, centrado, fundamentalmente, na sua contabilidade, relato, controlo e transparência das contas públicas.

Foi igualmente previsto um regime simplificado para Microentidades, funcionando com base na NCP26 – Norma de Contabilidade Pública 26 que se centra na Contabilidade e Relato Orçamental, o qual é aplicável às autarquias locais que apresentem nas duas últimas prestações de contas um montante global de despesa orçamental paga inferior ou igual a 1.000.000€.

As entidades que se integram neste regime apenas são obrigadas a utilizar a Contabilidade e Relato Orçamental e a divulgação do Inventário do Património. (art.º 6 da Portaria 218/2016 de 9 de agosto)

O regime simplificado é aplicável à Freguesia de Santa Luzia, em função do respetivo montante global de despesa orçamental paga nas últimas duas prestações de contas, nomeadamente 403.293,80 euros em 2020 e 220.120,12 euros em 2021.

O Relatório de Gestão

No cumprimento do estabelecido no Decreto-Lei n.º 192/2015, de 11 de setembro, que aprovou o SNC-AP (Sistema de Normalização Contabilística para as Autarquias Locais) apresentam-se os documentos de prestação de contas relativos ao período entre 01 de janeiro de 2021 e 31 de dezembro de 2021.

O presente Relatório de Contas e Documentos de Prestação de Contas relativo ao ano económico de 2021 serão submetidos à apreciação do Órgão Executivo e do Órgão Deliberativo, nos termos do disposto nos artigos 16.º, n.º 1, alínea e) e alínea b), do n.º 1 do artigo 9.º da Lei n.º 75/2013, de 12 de setembro.

A prestação de contas, não obstante a boa-fé que deve sustentar a sua elaboração, pressupõe um conjunto de documentos que procuram na experiência vivida, demonstrar a execução orçamental e financeira de um ciclo temporal, geralmente coincidente com o ano civil.

No que respeita à sua estrutura, e conforme determina a lei, foi elaborada em obediência aos princípios da clareza, exatidão e simplicidade, de forma a possibilitar a sua análise, tanto na vertente económica, como na vertente financeira, espelhando a eficiência na utilização dos



meios afetos à persecução das atividades desenvolvidas pela entidade e a eficácia na realização dos objetivos inicialmente aprovados, guiados pela ação política, tendo sempre presente os superiores interesses coletivos da população da Freguesia.

Os documentos de prestação de contas foram elaborados de acordo com a Instrução n.º 1/2019 – publicado no Diário de República, II Série n.º 46 de 06 de março.

Caraterização da Entidade

I – IDENTIFICAÇÃO

Designação: Junta de Freguesia de Santa Luzia

NIF: 512074100

Endereço (Sede): Rua Dr. Nogueira Sampaio, 7 - 9700-129

Concelho: Angra do Heroísmo

Telefone: 295215333

Fax:

E-mail: freguesia.santaluzia@gmail.com

Regime Financeiro: Simplificado - Micro-entidade SNC-AP

A Junta de Freguesia Santa Luzia desenvolve Atividades no âmbito da lei, vista a prossecução dos interesses próprios da população residente na respetiva circunscrição administrativa.

II – DADOS GEOGRÁFICOS

A Junta de Freguesia Santa Luzia, inserida no concelho de Angra do Heroísmo, composta por uma área de 1,20 km², com aproximadamente 2471 habitantes (*dados INE censos 2021*). A sua população eleitoral é de 2312 eleitores. (*dados MAI – Mapa nº 1/2023 publicado a 1 de março de 2023*).



III – ESTRUTURA ORGANIZACIONAL



Ilustração 1 - Estrutura Organizacional Órgão Executivo

IV – IDENTIFICAÇÃO DOS RESPONSÁVEIS

ÓRGÃO EXECUTIVO

A composição do órgão executivo da junta, responsável pelo exercício de 2021, é a representada na seguinte tabela.

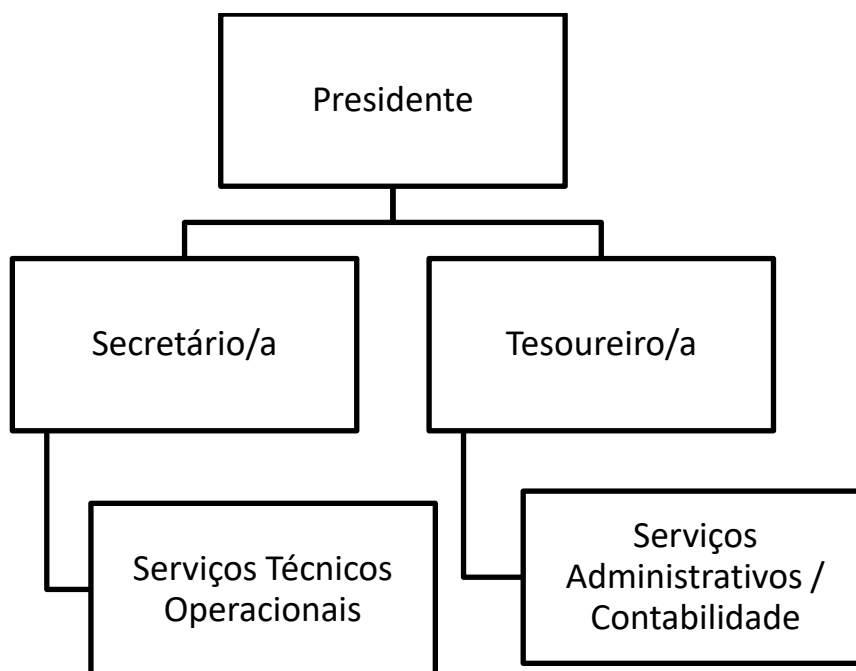
TITULAR	CARGO
Emanuel De Jesus Rocha Garcia	Presidente
José Machado Ferreira dos Santos	Secretário/a
Carla Alexandra Cardoso Monteiro	Tesoureiro/a

Tabela 1 - Composição do Órgão Executivo

De acordo com o disposto no artigo 16º da Lei n.º 75/2013, de 12 de setembro, é da competência da Junta de Freguesia Santa Luzia, entre outras:



- Elaborar e manter atualizado o cadastro dos bens móveis e imóveis;
- Elaborar e submeter a aprovação da assembleia de freguesia ou do plenário de cidadãos eleitores as opções do plano e a proposta do orçamento;
- Elaborar e submeter a aprovação da assembleia de freguesia ou do plenário de cidadãos eleitores as revisões às opções do plano e ao orçamento;
- Executar as opções do plano e orçamento, bem como aprovar as suas alterações;
- Elaborar e aprovar a norma de controlo interno, quando aplicável nos termos da lei, bem como o inventário de todos os bens, direitos e obrigações patrimoniais e respetiva avaliação e ainda os documentos de prestação de contas, a submeter à apreciação do órgão deliberativo;
- Remeter ao Tribunal de Contas, nos termos da lei, as contas da freguesia.

ÓRGÃO DELIBERATIVO

O órgão deliberativo da freguesia, constitui a Assembleia de Freguesia, apresentando a seguinte composição:

TITULAR	CARGO
José Tomé da Costa	Presidente
João Paulo Rodrigues Barbosa	1º Secretário/a
Rita Picanço da Cunha Oliveira	2º Secretário/a
David Fernando Machado França	Membro
Raquel Joana Lopes dos Santos Rodrigues	Membro
João Alberto Cabral Maciel	Membro
Paula Cristina Rosa Brum	Membro
Fernando Henrique Tavares de Melo	Membro
Luís Carlos Tavares de Castro	Membro

Tabela 2- Composição do Órgão Deliberativo

O órgão deliberativo da freguesia, constitui a Assembleia de Freguesia.

Compete à Assembleia de Freguesia, nomeadamente:

- Acompanhar e fiscalizar a atividade da freguesia, sem prejuízo do exercício normal da competência desta;



Saldo gerência anterior	27 345,89 €	6,77%	Despesas correntes	138 490,89 €	34,30%
Receitas correntes	120 313,00 €	29,80%	Despesas de capital	265 241,00 €	65,70%
Receitas de capital	256 073,00 €	63,43%			
Total	403 731,89 €	100,00%	Total	403 731,89 €	100,00%

Situação orçamental - Receita

As receitas arrecadadas no ano de 2022 totalizaram o montante de 251.837,21 euros, de um total previsto de 403.731,89 euros constituído por 224.491,32 euros de receitas orçamentais e por 27.345,89 euros do saldo da gerência anterior, correspondendo a uma execução superior em 142.441,32 euros ao orçamento inicial que foi no total de 82.050,00 euros.

Receitas		
Receitas Correntes	Valor	%
01 - Impostos Directos.....	2 286,37	0,91%
02 - Impostos Indirectos.....	0,00	0,00%
04 - Taxas, Multas e Outras Penalidades.....	40,00	0,02%
05 - Rendimentos da Propriedade.....	0,00	0,00%
06 - Transferências Correntes.....	106 398,10	42,25%
07 - Venda de Bens e Serviços Correntes.....	0,00	0,00%
08 - Outras Receitas Correntes.....	692,76	0,28%
<i>Total de Receitas Correntes</i>	109 417,23	43,45%
Receitas de Capital	Valor	%
09 - Venda de Bens de Investimento.....	0,00	0,00%
10 - Transferências de Capital.....	112 859,92	44,81%
11 - Activos Financeiros.....	0,00	0,00%
12 - Passivos Financeiros.....	0,00	0,00%
13 - Outras Receitas de Capital.....	0,00	0,00%
15 - Reposições não Abatidas nos Pagamentos.....	2 214,17	0,88%
16 - Saldo da Gerência Anterior.....	27 345,89	10,86%
<i>Total de Receitas de Capital</i>	142 419,98	56,55%
Total de Receitas: 251 837,21		

Situação orçamental - Despesa

As despesas totais ascenderam a 216.858,38 euros de um total previsto de 403.731,89 euros correspondendo a uma execução superior em 134.808,38 euros ao orçamento inicial previsto de 82.050,00 euros.



Do total de despesas ocorridas no ano de 2022, 53,94% referem-se a despesas correntes e 46,06% a despesas de capital traduzindo-se respetivamente em 116.983,29 euros e 99.875,09 euros.

Despesas Correntes		
	Valor	%
01 - Despesas com o Pessoal.....	34 090,90	15,72%
02 - Aquisição de Bens e Serviços.....	59 669,83	27,52%
03 - Juros e Outros Encargos.....	0,00	0,00%
04 - Transferências Correntes.....	22 815,90	10,52%
05 - Subsídios.....	0,00	0,00%
06 - Outras Despesas Correntes.....	406,66	0,19%
<i>Total de Despesas Correntes</i>	116 983,29	53,94%
Despesas de Capital		
	Valor	%
07 - Aquisição de Bens de Capital.....	99 875,09	46,06%
08 - Transferências de Capital.....	0,00	0,00%
09 - Activos Financeiros.....	0,00	0,00%
10 - Passivos Financeiros.....	0,00	0,00%
11 - Outras Despesas de Capital.....	0,00	0,00%
<i>Total de Despesas de Capital</i>	99 875,09	46,06%
<i>Total de Despesas : 216 858,38</i>		

As despesas correntes excederam as receitas correntes, mas este valor é justificado pelo saldo da gerência anterior.



Designação	Previsto	Realizado	Perc%
Despesas Correntes			
01 Despesas com pessoal	34 205,00	34 090,90	99,67
02 Aquisição de Bens e Serviços	73 862,89	59 669,83	80,78
03 Juros e Outros Encargos			
04 Transferências Correntes	29 253,00	22 815,90	78,00
05 Subsídios			
06 Outras Despesas Correntes	1 170,00	406,66	34,76
Total de Despesas Correntes	138 490,89	116 983,29	84,47
Despesas de Capital			
07 Aquisição de Bens de Capital	265 241,00	99 875,09	37,65
08 Transferências de Capital			
09 Activos Financeiros			
10 Passivos Financeiros			
11 Outras Despesas de Capital			
Total de Despesas de Capital	265 241,00	99 875,09	37,65
Total Geral	403 731,89	216 858,38	53,71

A estrutura da despesa dá-nos o peso de cada tipo de despesa, de acordo com a sua natureza, ou seja, por agrupamento económico.

Saldos de Gerência / Tesouraria

O saldo a transitar para a gerência seguinte ascende a 35.020,38 euros, sendo que o saldo orçamental do ano é de 35.020,38 euros, uma vez que foi incorporado o saldo orçamental da gerência anterior no montante de 27.345,89 euros.

Fluxo de Caixa			
Recebimentos		Pagamentos	
Saldo da Gerência Anterior			216 858,38
Execução Orçamental	27 345,89		
Operações de Tesouraria	0,00		
Receitas Orçamentais			224 532,87
Correntes	109 458,78		
Capital	115 074,09		
Operações de Tesouraria			0,00
Total			251 878,76
Despesas Orçamentais			216 858,38
Correntes		116 983,29	
Capital		99 875,09	
Operações de Tesouraria			0,00
Saldo para a Gerência Seguinte			35 020,38
Execução Orçamental		35 020,38	
Operações de Tesouraria		0,00	
Total			251 878,76

A Síntese das Reconciliações Bancárias demonstra que:

Instituição Bancária		Saldo em 31/12/2022	Operações em trânsito-A adicionar	Operações em trânsito-A subtrair	Saldo contabilístico
Banco	Nº de conta				
CEMAH	000.12677200146	50 678,44	0,00	15 658,06	35 020,38

A Conta à Ordem 00012677200146 da CEMAH apresenta divergência de valores justificada pelos movimentos em transito a 31 de dezembro.



Aplicações legais

Princípios e Regras Orçamentais

A Junta de Freguesia de Santa Luzia cumpriu durante o ano de 2022 os princípios e regras orçamentais consagrados na Lei do Enquadramento Orçamental (Lei n.º 151/2015 de 11 de setembro).

Nomeadamente a estabilidade orçamental, tendo sido apurado um saldo positivo.

Todas as receitas foram registadas pela importância integral em que foram avaliadas, sem dedução alguma para encargos de cobrança ou de qualquer outra natureza e todas as despesas foram registadas pela sua importância integral, sem qualquer dedução, respeitando deste modo a não compensação da receita e despesa.

As despesas foram inscritas no orçamento, estruturadas em programas, por fonte de financiamento, por classificadores orgânico, funcional e económico. As receitas foram registadas por classificador económico e fonte de financiamento.

A Junta de Freguesia cumpre a transparência orçamental disponibilizando informação fiável, completa e atualizada.

Principais Políticas Contabilísticas

As demonstrações orçamentais foram preparadas de acordo com a NCP 26, e são apresentadas em euros.

A informação é preparada na base do acréscimo, onde os efeitos das transações e de outros acontecimentos são reconhecidos quando eles ocorrem, satisfeitas as definições e os critérios de reconhecimento de acordo com a Estrutura Conceptual do SNC-AP.

As demonstrações orçamentais apresentam de forma apropriada a posição financeira e orçamental, o desempenho orçamental e os fluxos de caixa da Junta de Freguesia de Santa Luzia, bem como a representação fiel dos efeitos das transações, outros acontecimentos e condições, de acordo com as definições e critérios estabelecidos na NCP-26.

Não obstante o referido anteriormente acerca da comparabilidade, sempre que possível a informação comparativa foi divulgada com respeito ao período anterior para as quantias relatadas nas demonstrações orçamentais.

As demonstrações orçamentais estão consistentes de um período para o outro, quer a nível da apresentação, quer dos movimentos contabilísticos que lhes dão origem, exceto quando ocorrem alterações significativas na natureza que, nesse caso, estão devidamente identificadas e justificadas no presente relatório. Desta forma, é proporcionada informação fiável e mais relevante.



Investimentos

Plano Plurianual de Investimentos

Objetivo	Nº do Projeto	Designação	Classificação Orçamental		Montante Previsto	Montante Executado	Nível de Execução %
			Orgânica	Económica			
2	2018/01	Requalificação de Espaços Públicos	0103	0701041301	2.304,00	2.303,37	99,97 %
2	2020/01	Remodelação do Centro Social de Santa Luzia	0103	0701030701	153.642,00	91.339,46	59,45 %
1	2020/03	Obra de Recuperação do Antigo Edifício do INATEL	0103	0701030702	76.858,00	0,00	0,00 %
1	2021/01	Aquisição de Ferramentas	0103	070111	356,00	354,16	99,48 %
1	2021/04	Equipamento informático	0103	070107	2.239,00	2.238,90	100,00 %
1	2021/05	Conservação de sedes	0103	07010301	1,00	0,00	0,00 %
2	2022/01	Beneficiação do Parque Infantil	0103	0701040502	1,00	0,00	0,00 %
2	2022/02	Obras da despesa do Império da Rua do Conde	0103	0703020701	1,00	0,00	0,00 %
1	2022/03	Construção de Lomba na Ladeira Branca	0103	0701040103	1,00	0,00	0,00 %
2	2022/04	Aquisição de Mobiliário para Parque Infantil	0103	0701040503	1,00	0,00	0,00 %
2	2022/05	Construção de Parque de Estacionamento na Canada Nova	0103	0701040104	1,00	0,00	0,00 %
2	2022/06	Construção de Parque Infantil S. João de Deus	0103	0701040504	1,00	0,00	0,00 %
1	2022/07	Remodelação do Edifício da Antiga Fruter na Canada Nova	0103	0701030703	5.001,00	565,20	11,30 %
2	2022/08	Aquisição de Equipamento Administrativo	0103	070109	4.834,00	3.074,00	63,59 %
Total Geral					245.241,00	99.875,09	40,73 %

O **Plano Plurianual de Investimentos**, demonstra no decorrer do mandato as previsões de investimento a realizar na Freguesia, assim sendo no ano de 2022, a execução financeira do Plano Plurianual de Investimentos (PPI) teve o nível de Execução de Financiamento Anual de 40,73% no valor total investido de 99.875,09 euros.

Resultado

Conclusão

As limitações de ordem financeira constituem uma realidade à qual a autarquia não pode escapar. As escassas receitas próprias tornam-na demasiado dependente das transferências do Estado, através do Fundo de Financiamento das Freguesias (FFF), das Instituições Públicas e da Câmara Municipal do concelho, através dos protocolos de delegação de competências, bem como de Acordos de Colaboração e Cooperação financeira.

Para fazer face aos atuais constrangimentos financeiros, o controlo das despesas correntes tem sido uma das grandes prioridades.

Apesar destas limitações, a Junta de Freguesia conseguiu, com grande competência, realizar muitos dos objetivos propostos no seu Plano de Atividades para 2022.

Resultado líquido

Analisada a Receita e a Despesa do Ano Económico de 2022, contempla-se que o saldo resultante após o encerramento do ano é de €35.020,38.



Passivos e Ativos

Passivo financeiro:

A 31 de Dezembro existiam dívidas a terceiros a curto prazo no valor de 1.511,93 euros. *(ver mapa despesas por pagar no Anexo às Demonstrações Orçamentais)*

NIF Fornecedor	Designação fornecedor	Classificação económica	Caraterização	Contrato/Fatura	Data Doc.	Descrição	Dívida no início	Dívida no fim
224612328	Cláudia Andreia Mesquita	0101	Curto prazo	ref. dezembro	16/12/2022	Assistente Técnica	0,00	98,28
512044040	Município de Angra do Her	02	Curto prazo	FT. 066/145596	22/12/2022	Água Contrato nº 200112	0,00	34,44
512044040	Município de Angra do Her	02	Curto prazo	FT. 066/148223	29/12/2022	Água Contrato nº 0160	0,00	22,99
512044040	Município de Angra do Her	02	Curto prazo	FT. 066/148222	29/12/2022	Água Contrato nº 7038	0,00	29,86
124115985	José Prudencio Narciso M	04	Curto prazo	ref. dezembro + gratificaç	31/12/2022	Ocupacional CCTS	0,00	37,17
512012032	EDA - Electricidade dos Aç	02	Curto prazo	FT 10032809669	15/12/2022	Electricidade Contrato nº 44	0,00	54,05
512044040	Município de Angra do Her	02	Curto prazo	FT. 067/57901	22/12/2022	Água Contrato nº 970005	0,00	29,65
509810683	Servifune - Agencias Fun	02	Curto prazo		16/02/2022	Coroa de flores	0,00	50,00
510161340	Azvalues, consultoria, avi	02	Curto prazo		23/02/2022	Serviço de engenharia - F	0,00	116,00
205367909	Filipe Miguel Ávila Moura	07	Curto prazo	FT 119	19/04/2022	Levantamento topográfico	0,00	96,00
113807007	Paulo Jorge Botelho	02	Curto prazo	FT 505/ FT 506	13/07/2022	Honorários de advogado	0,00	376,93
113807007	Paulo Jorge Botelho	02	Curto prazo	FT 513	28/09/2022	Honorários de advogado	0,00	175,00
512063206	Angratravel - Agência de	02	Curto prazo	FACT 2201/06480	06/10/2022	Passagens	0,00	60,00
188544224	Paulo Rui Correia Gil	04	Curto prazo	ref. dezembro	16/12/2022	Programa Ocupacional - S	0,00	18,75
512036985	CIC-COMÉRCIO E INDÚSTR	02	Curto prazo	FAC 2022A/896	07/12/2022	Reparação de motor de pc	0,00	18,00
512068500	Escritório Digital Represen	02	Curto prazo	FT 1760	12/12/2022	Reparação de computador	0,00	43,50
512068500	Escritório Digital Represen	07	Curto prazo	FT 1760	12/12/2022	Reparação de computador	0,00	27,61
512003025	Adriano G. Figueiredo (He	02	Curto prazo	FT 22V1/2202024	13/12/2022	papel oferta e fita cola	0,00	56,80
512003041	Emater, S.A.	02	Curto prazo	FT 205/327803	13/12/2022	Chocolates para oferta	0,00	28,11
512051747	Construtora Ideal da terce	02	Curto prazo	FT10 2022.1/2214245	22/12/2022	Pó pedra	0,00	11,19
149244401	Gerasom	02	Curto prazo	FT 6835	27/12/2022	Serviço de montagem e al	0,00	127,60

A Junta de Freguesia não possuía empréstimos a 31 de dezembro de 2022. *(ver mapa CRC)*

Ativo financeiro:

A 31 de Dezembro esta Autarquia possuía receitas por cobrar que ascendiam o valor de 149.011,05 euros. *(ver mapa receitas por cobrar no Anexo às Demonstrações Orçamentais)*

Lançamento	Linha	Descrição	Nº	Valor	Vi.Pendente	Fornecedor	Data	Dt.Venc.
1 - IMI	Data:01/01/2022							
1	1	IMI	1	4.000,00	1.713,63	26	01/01/2022	01/01/2022
5 - CMAH-Recenseamento/Eleições	Data:01/01/2022							
5	1	CMAH-Recenseamento/Eleições	5	150,00	10,30	0035	01/01/2022	01/01/2022
8 - Obra de recuperação do Antigo Edifício do INATEL	Data:31/12/2020							
8	1	Obra de recuperação do Antigo Edifício do INATEL	36	76.856,90	76.856,90	0035	31/12/2020	
9 - Protocolo ampliação Centro Social	Data:31/12/2021							
9	1	Protocolo ampliação Centro Social	30	154.290,00	51.430,08	0035	31/12/2021	
10 - Projeto Estudar é Fixe	Data:31/12/2021							
10	1	Projeto Estudar é Fixe	31	9.000,00	9.000,00	0035	31/12/2021	
13 - Compensação do meio tempo	Data:13/09/2022							
43	1	Compensação do meio tempo	10	5.980,00	0,14	DIREÇÃO REGIONAL	15/12/2022	31/12/2022
15 - Protocolo parque estacionamento - 1ª transf	Data:15/12/2022							
59	1	Protocolo parque estacionamento - 1ª transf	12	20.000,00	10.000,00	0035	15/12/2022	15/12/2022
				270.276,90	149.011,05			



Divergências e Justificativos

Divergências

As peças de relato EC e DPPI não foram enviadas à DGAL através do SISAL por estarem bloqueadas de acordo com a informação reportada no portal da entidade:

«[07/02/2022] Foi inibida a possibilidade de envio ou retificação de informação correspondente às peças de relato EC e DPPI, dado que as mesmas estão num processo de reestruturação, em articulação com entidades externas à DGAL.

Só serão de novo disponibilizadas para envio, quando a estrutura das mesmas for considerada estável.»

À data de encerramento da gerência as mesmas ainda se encontravam encerradas.

Justificativos

No decorrer do ano financeiro de 2022 não ocorreram imprevistos que suscitassem justificativos adicionais a acrescentar, em parte graças ao final da pandemia causada pela COVID19, que durante 2 anos condicionou o funcionamento e operacionalidade desta Autarquia.

Nota Final

As políticas contabilísticas estão adequadas à realidade de uma estrutura do tipo autarquia local e por isso sem fins lucrativos (art.º 235º, 237º e 238 da Constituição da República Portuguesa), salientando-se que os procedimentos e controlos internos vigentes asseguram os movimentos efetuados, em relação às receitas, despesas e pagamentos (art.º 238 da Constituição da República Portuguesa e Leis 169/99 de 18 de Setembro e 5-A/2002 de 11 de Janeiro (Competências e funcionamento dos órgãos das autarquias locais) estas revogadas pela Lei 75/2013 de 12 de setembro.

As Demonstrações Financeiras relativas ao ano económico de 2022 traduzem as despesas e receitas do referido exercício económico, em relação a atividades da Junta de Freguesia.

Santa Luzia, 14 de abril de 2023

O Presidente da Junta

(Emanuel De Jesus Rocha Garcia)